La Segunda República y la Guerra Civil (1)

La II República (1931-1936)

El 12 de abril de 1931 se convocaron elecciones municipales. **Los partidos republicanos, con el apoyo de los nacionalistas y los socialistas, que ganaron en dichas elecciones, proclamaron la II República el 14 de abril de 193**, después de que Alfonso XIII abandora España.

El gobierno provisional y la Constitución de 1931

Tras la marcha del rey se formó un gobierno provisional, (presidido por Niceto Alcalá-Zamora y constituido por republicanos de todas las tendencias, socialistas y nacionalistas) hasta unas nuevas elecciones a Cortes a realizar en junio de 1931.

La nueva Constitución, aprobada en diciembre de 1931, fue realizada por este gobierno provisional y establecía un nuevo sistema político democrático en el que se recogían aspectos como: **el sufragio universal** (por primera vez se reconocía el derecho de voto de las mujeres), **la separación del Estado y la Iglesia** (la religión cristiana dejó de ser la religión oficial de España) o la **creación de regiones autónomas** (en 1932 se aprobó el Estatuto de Autonomía de Cataluña y posteriormente, en 1936, el del País Vasco).

El gobierno provisional se enfrentó a huelgas generales convocadas por la CNT (sindicato mayoritario anarquista) **y a una oposición creciente de la opinión pública católica**, especialmente cuando en mayo de 1931 varias iglesias y conventos fueron quemados.

El bienio progresista (1931-1933)

Tras las elecciones de junio de 1931, se formó un nuevo gobierno republicanos-socialista dirigido por Manuel Azaña (sustituido poco tiempo antes de las elecciones de 1933 por Martínez Barrios). **Dicho gobierno** propuso como presidente de la República a Niceto Alcalá-Zamora y **emprendió numerosas reformas para modernizar el país: leyes sociales** (mejoraron las condiciones de trabajo y reforzaron a los sindicatos), **amplia reforma educativa** (construcción de casi siete mil escuelas, coeducación de niños y niñas, y fin de la religión como asignatura obligatoria), **reforma militar** (para garantizar la fidelidad del ejército al nuevo régimen), **reforma agraria** (intento de redistribuir la propiedad de la tierra en las zonas latifundistas. Creó mucha alarma entre los terratenientes pero, en la práctica, muy pocas tierras fueron repartidas a los jornaleros) y **reforma del estado centralista** (aprobación del Estatuto de Autonomía de Cataluña).

Estas reformas aumentaron la oposición de los grupos conservadores y no consiguieron mantener la ilusión de una buena parte de la clase obrera.

El bienio conservador (1933-1936)

En un contexto de crisis económica se convocaron nuevas elecciones en noviembre de 1933, que dio el triunfo a los grupos conservadores (Partido Radical de Lerroux y a la Confederación Española de Derechas Autónomas, CEDA, de Gil Robles. **Este nuevo gobierno se opuso y paralizó las anteriores reformas.**

Como consecuencia de ello se produjo, en numerosos lugares del país, **la revolución de octubre de 1934** (que abandonó la vía parlamentaria y fue apoyada por diversos grupos de la izquierda), duramente reprimida por el gobierno.

El gobierno del Frente Popular (1936)

Las elecciones de febrero de 1936 las ganó el Frente Popular (una colación que agrupaba a los partidos republicanos de izquierda, los socialistas, el partido comunista y otras organizaciones obreras). Tras las elecciones, Manuel Azaña fue nombrado Presidente de la República y se formó un nuevo gobierno constituido exclusivamente por republicanos de izquierda, el sector más moderado del Frente Popular, presidido por Casares Quiroga.

Este nuevo gobierno retomó la política reformista del primer bienio republicano: amnistia para los presos políticos de la revolución de octubre de 1934, reforma agraria, restablecimiento del Estatuto catalán y nuevos estatutos de autonomía para Galicia y el País Vasco.

El ambiente social era cada vez más tenso y los enfrentamientos entre los partidarios de la República y sus enemigos se hicieron más frecuentes y violentos. La izquierda obrera más radical había optado por una vía revolucionaria, la derecha más conservadora buscaba un golpe militar y las posturas más moderadas y democráticas no tenían la suficiente fuerza para acabar con esta situación que llevaba al país a una guerra civil.

Niceto Alcalá-Zamora

Manuel Azaña

Alejandro Lerroux

Gil Robles

Bandera de la II República

Casares Quiroga

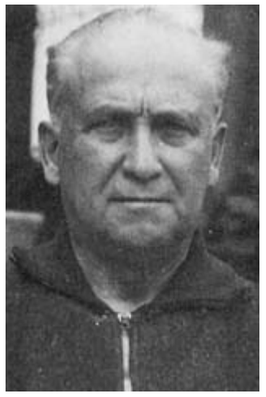

Largo Caballero (PSOE)

Sánchez-Prado (Alcalde republicano de Ceuta en 1936)

La Segunda República y la Guerra Civil (2)

La Guerra Civil (1936-1939)

El general Franco, apoyado por una parte del ejército y por grupos sociales y partidos que se oponían a las reformas de la República, dio un golpe de Estado contra el gobierno. Este hecho fue el inicio de la Guerra Civil, que se prolongó hasta 1939. Durante la guerra, **la población española quedó dividida en dos zonas**:

- **La zona republicana**, que apoyaba al gobierno de la República, que era el legítimo, y donde el gobierno trataba de imponer inicialmente su autoridad a las milicias obreras.
- **La zona sublevada**, **llamada nacional**, que apoyaba a los partidarios del golpe de Estado de Francisco Franco, donde se estableció una fuerte dictadura militar.

Fases de la Guerra Civil

La guerra tuvo tres grandes fases:

-**Julio 1936-marzo 1937**. Inicialmente el golpe triunfó en algunas zonas del país, pero la mayor parte del territorio seguía fiel a la República. Los militares rebeldes consiguieron, gracias a la ayuda alemana e italiana, pasar al ejército de África, el mejor preparado del país, a la península. Ocuparon importantes territorios en el oeste y el centro, pero fracasaron en su intento de tomar Madrid.

La República (sin el apoyo de países como Gran Bretaña, Francia o Estados Unidos gracias al Pacto de No Intervención) recibió ayuda militar de la URSS de Stalin.

- **Abril 1937-noviembre 1937**. Las tropas de Franco conquistaron la franja norte del país y se lanzaron hacia la zona mediterránea para romper en dos la zona republicana.
- **Diciembre 1937-febrero 1939**. Las tropas insurrectas llegaron al Mediterráneo en Castellón. La última ofensiva republicana y la batalla más dura de la guerra fue la batalla del Ebro en julio-noviembre de 1938. El fracaso republicano precipitó el fin de la guerra con la toma de Cataluña y Madrid. La guerra terminó el 1 de abril de 1939.

Consecuencias de la Guerra Civil

Estos fueron los principales efectos del conflicto:

- **Consecuencias demográficas.** Más de 500.000 muertos, a los que debemos sumar los no nacidos y los que tuvieron que irse del país, por no mencionar el trauma humano de las viudas, huérfanos y encarcelados.
- **Consecuencias económicas**. El daño económico de la guerra fue brutal. El nivel de de vida de 1936 no se recuoeró hasta la década de 1950.
- **Consecuencias sociales**. La guerra significó la victoria de los grupos sociales tradicionalmente más conservadores, que reafirmaron su dominio social sobre el resto de habitantes del país. El odio y rencor, incrementado por el régimen de Franco, se perpetuó y separó aún más a los españoles.
- **Consecuencias culturales**. El triunfo de Franco arrasó con una de las épocas más florecientes de la cultura española. El 60 % de los docentes fueron destituidos o represaliados y muchos literatos, junto a científicos y artistas, murieron o tuvieron que exiliarse, no poco de ellos para siempre.
- **Consecuencias políticas**: nuestro país entró en una larga dictadura que nos alejó de los principales países democráticos, modernos y avanzados.

General Franco

Adolf Hitler y el general Franco

Benito Mussolini

Joseph Stalin

Legionarios del Ejército de Africa embarcan en aviones Junker 52 que Alemania ha proporcionado a los rebeldes

Ejército nacional en el frente de Aragón

Milicias populares

La Segunda República y la Guerra Civil (3)

El general Franco a su llegada a Ceuta tras el golpe de Estado

Españoles republicanos en un campo de concentración francés

Españoles republicanos en su marcha para abandonar España

La Segunda República y la Guerra Civil (4)

Cartel republicano de la defensa de Madrid

Cartel del bando nacional

Barricadas para defender Madrid

Milicianas republicanas

Prisioneros republicanos

El dolor de una guerra